SMONO

Ready for adventure

BALU

Manual, Anleitung, Instructions, Instrucciones, Istruzioni

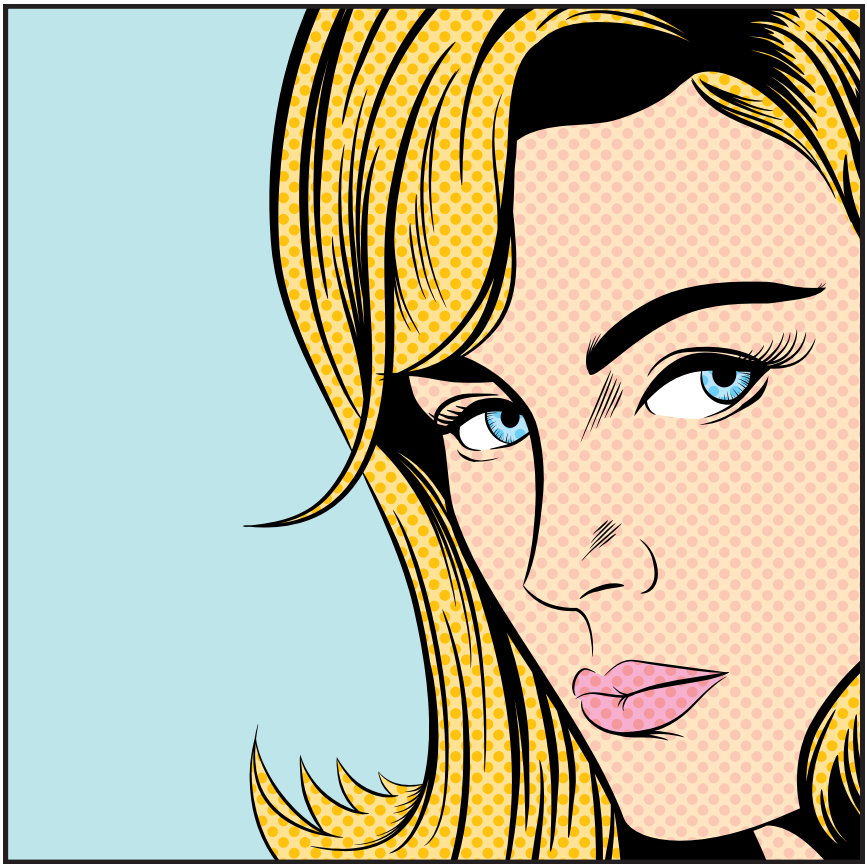

© 2023
Reinhart GmbH & Co. KG
Tempelhofer Str. 21
52068 Aachen Germany

languages - Sprachen - langues - idiomas - lingue

English 3
Deutsch 19
Français 37
Español 55
Italiano 73

English

Table of Contents

Safety Instructions..... 4
Unpack 7
Overview 7
Included in the package..... 8
Charge 8
Dosing capsule (Optionally available)... 9
Power On/Off 9
Use Smono Balu 9
Select temperature..... 10
Timer 10
Fahrenheit and Celsius 11
Rotate the display..... 11
Adjust airflow 11
Storage 11
Cleaning..... 12
Herbs 14
Smono warranty 17
Liability 17
CE Declaration of Conformity 18
WEEE 18

You can get the latest information from your Smono authorized dealer.

Please read the user manual carefully before use. This user manual is an essential part of the vaporizer and must be provided to the user.

Use only chargers with a maximum of 5V/1A.

Safety Instructions

The device is intended for aromatherapy purposes and should be used with dry herbs. This device is not intended for the use of illegal substances and should only be used by adults over the age of eighteen. It should be kept out of reach of children. Any other use is prohibited.

Maintenance and repairs should only be performed by qualified personnel. To avoid electric shock, do not attempt to open the device yourself. The manufacturer and importer are not responsible for any damages caused by improper, incorrect, illegal, or unreasonable use.

Never use electronic devices near water. To reduce the risk of electric shock, keep the device away from moisture and wet conditions.

Please ensure that the USB cable is free and not bent. Use only accessories approved by the manufacturer. Ensure that your power source is clean and in good condition. Allow your device to cool completely before storing it. The ventilation slots and vaporizer's air outlet should not be obstructed, covered, or blocked during operation or cooling phase.

Glass items should never be dropped or set down too forcefully. Hot glass should not be exposed to cold water to avoid breakage. Cold heating and glass components should be brought to room temperature before connecting to power. Glass should never be treated forcefully. If the glass components are difficult to assemble or disassemble, they should be gently moved back and forth to make it easier to separate the parts. In such cases, cleaning of all components is required.

This electrical device, which also contains glass and delicate circuitry, should not be dropped as it could become damaged or broken. The device should only be placed on dry and level surfaces.

Never leave the device unattended during operation, charging, or cooling. Do not use a damaged device.
The packaging elements such as plastic bags, cardboard, etc. should not be made accessible to children as they pose a potential hazard.

The information provided in this brochure is intended solely as a guide for learning, caution, and general information.

None of this information constitutes or claims to be medical or approved advice. It cannot be used for the diagnosis and treatment of a health problem, health condition, or ailment.

California Prop 65 WARNING: This product contains chemicals known by the state of California to cause cancer, birth defects or other reproductive toxicity. The vaporized aerosol of chemicals are known to cause respiratory or other diseases and in some cases are irreversible. If needed contact your local poison control center, USA: AAPCC 1-800-222-1222.

Unpack

Please check all the parts for any damage or defects after unpacking. Keep the packaging elements out of children's reach as they may pose a potential hazard. Please retain the user manual for future reference.

Overview

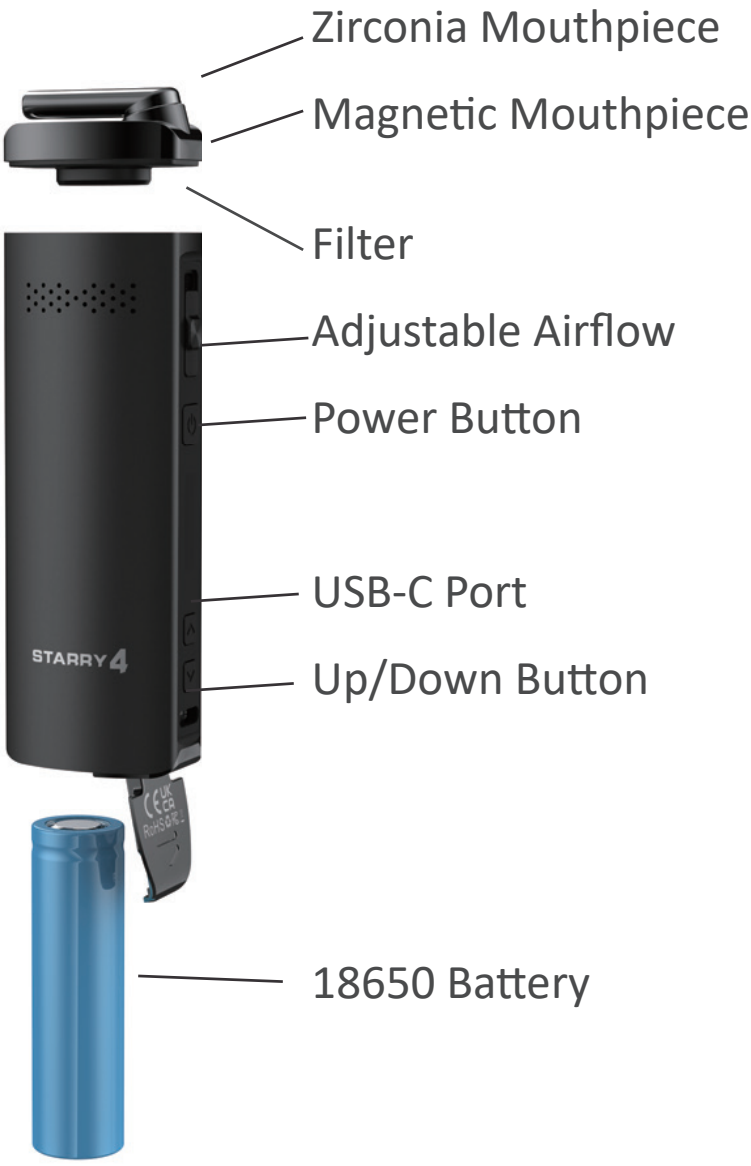

Included in the package

Smono device
USB-C cable
User manuals
Filling tool
Cleaning brush
Cleaning tool
18650 battery
Mouthpiece seals
Screens

Charge

Before using the device for the first time, make sure to fully charge it for at least 6 hours. Use the provided USB-C cable to charge the device.

During charging, a charging icon will appear on the display, indicating that the device is being charged. Once the device is fully charged, the charging icon will remain on.

When charging the battery, use a good quality charger with an output of no more than 5V/1A to prevent damage to the device.

To prepare the device for use, remove the magnetic mouthpiece lid and choose the botanical substance that suits your preference.

When loading the substance into the oven chamber, make sure to loosely pack it without exceeding the top of the chamber.

Dosing capsule (Optionally available)

To use the dosing capsule, follow these steps: Open the cap of the dosing capsule and load the desired substance into it. Ensure that the substance is evenly packed inside the capsule. Insert the dosing capsule into the oven chamber of the device and make sure it is securely in place. Close the chamber and proceed with using the device as instructed in the user manual.

Do not over load the cup chamber. It is recommended to fill half of the cup‘s capacity.

Power On/Off

To power on the device, press the power button three times consecutively. The Smono will turn on and begin heating up either under the default setting or the last temperature setting used.

To power off the device, press the power button three times again. The Smono Balu will vibrate to indicate that it is shutting down.

Use Smono Balu

While heating, the will keep blinking during the heat-up stage. The will become solid and device vibration indi-

cates readiness and the timer countdown starts.

Simply inhale through the mouthpiece and enjoy. The Smono will automatically start vaporizing the substance for your vaping pleasure.

Select temperature

To adjust the temperature on the Smono, use the following buttons:

Press or hold the up button to increase the temperature. Press or hold the down button to decrease the temperature.
Clicking the buttons will allow you to change the temperature by one degree at a time, while holding the buttons will enable you to quickly change the temperature.

Timer

To switch between the 4-minute, 6-minute, and 10-minute timers on Smono Balu, simply hold the power button and the up button simultaneously for 2 seconds.

Fahrenheit and Celsius

To switch to Fahrenheit, simply hold the power button and the down button simultaneously for 2 seconds.

Rotate the display

To rotate the display, hold the up button and down button simultaneously for 2 seconds.

Adjust airflow

To adjust the smoothness of the airflow, push the air adjustment button up and down.

Storage

After using the Smono Balu or charging it, please ensure that the device cools down before storing it. Store it in a clean, dry place, protected from adverse weather conditions, and out of the reach of children and pets. If you have any concerns or encounter any issues, please switch off the Smono Balu and/or disconnect it from the charger promptly.

Cleaning

When the vapors cool down, residues inevitably accumulate in the mouthpiece and the herb chamber. These parts need to be regularly and thoroughly cleaned to ensure optimal performance and flavor. It is recommended to perform a brief cleaning after each use. To remove residues completely, please use a cleaning brush, cotton swabs, or paper towels.

To avod damaging the vaporizer, it is recommended to use an alcohol-free, gentle vaporizer cleaner such as LaPiLu™ or the Smono Cleaner™.

Please ensure that no electronic components come into contact with liquids at any time.

Before assembling the mouthpiece and silicone filter, please allow all parts to dry thoroughly.

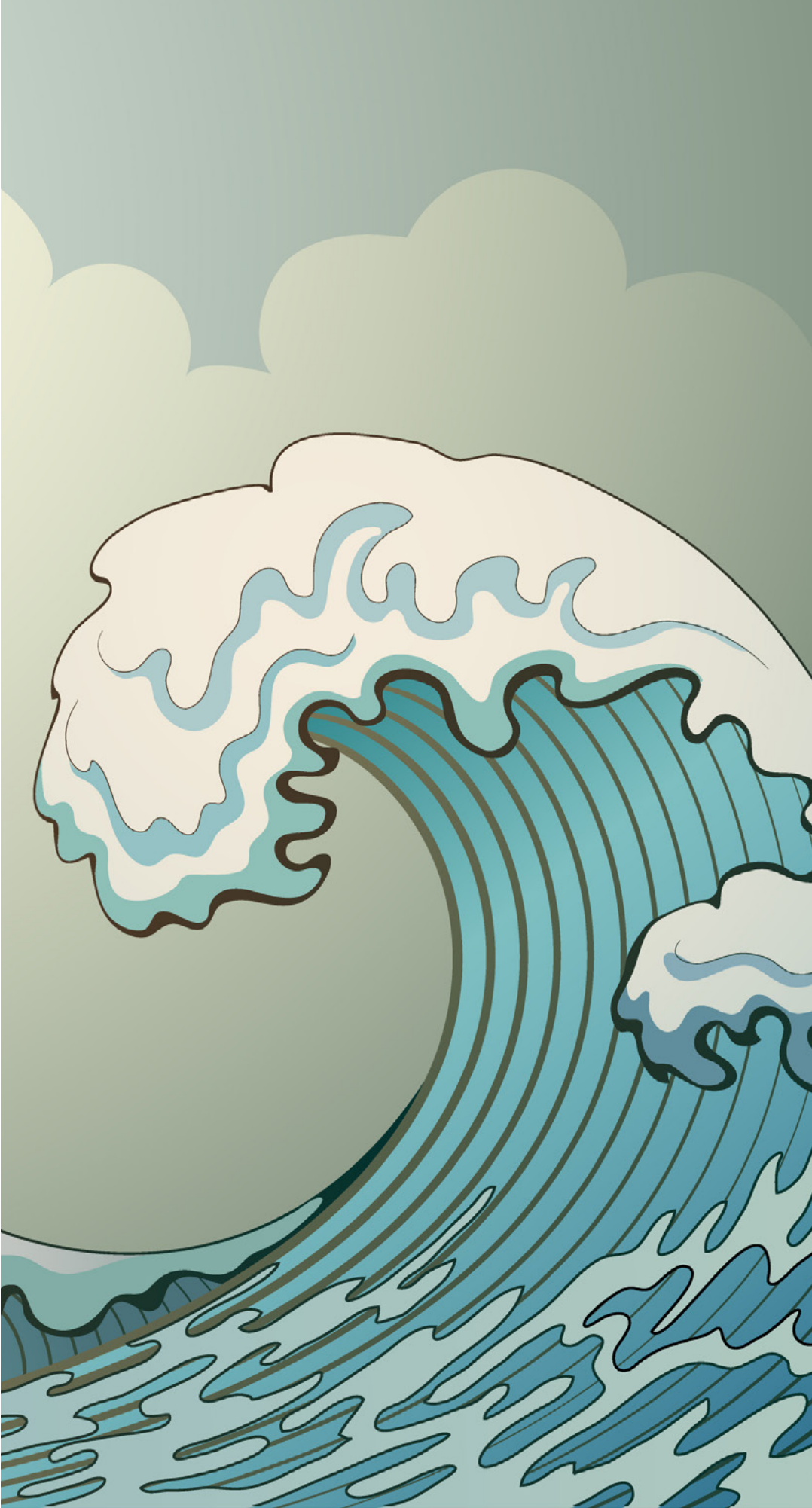

Herbs

If you have any health concerns, please consult your doctor before using the Smono vaporizer. Allergic reactions to plant material are possible, so it is important to consider this possibility.

Please use only plant materials that have been tested according to the guidelines of the European Pharmacopoeia.

Please note that such plants or plant parts can only be purchased at your local pharmacy.

To achieve optimal results, you can influence the vaporization temperature and vapor density. Excessively dense vapor and overheated temperatures can significantly alter the pure taste. To extract as many flavors as possible gently from the plant material without compromising the taste, it is recommended to finely grind the herbs using a high-quality herb grinder, also known as a grinder.

Depending on factors such as temperature, vapor density, and herb quality, the vaporization process can be repeated several times until all flavors and aromas are fully extracted. Once no more vapor is produced at the highest temperature, the vaporization process is complete.

Chamomile 190^{0}C
Chamomile (Matricaria chamomilla L.) is a plant species within the Asteraceae family. Originally native to South and Eastern Europe, the plant is now practically widespread throughout Europe. Only the flowers are used for various purposes.

Sage 190^{0}C
Sage (Salvia officinalis) is an evergreen herb that grows up to 80 cm tall. It has square stems and gray-green leaves. The leaves of the plant can be used for various purposes.

Thyme 190^{0}C
Thyme (Thymus vulgaris) is an aromatic, fragrant shrub with woody stems, narrow leaves, and pink-colored flowers. It can grow up to 40 cm tall. Both the flowers and the young leaves of the plant are used.

Smono warranty

The manufacturer‘s warranty for the Smono is 2 years.

Please register your Smono within 90 days of purchase at www.smono.shop to extend the warranty by 1 year.

The warranty begins on the date the buyer receives the Smono.

Liability

Please note: Proper handling of the products requires precise knowledge and adherence to the user manual. The responsibility for the safe operation of the products always rests with the operator when any action is taken that does not comply with the intended use. The term „intended use“ specifically refers to the plant materials mentioned in the „Plant Material“ section.

Failure to comply with the instructions provided in this user manual will void the liability of Reinhart GmbH & Co. KG.

CE Declaration of Conformity

In accordance with EU Regulation 765/2008, the product at hand meets the requirements.

WEEE

In terms of environmental protection, this device must not be disposed of with household waste at the end of its life cycle. Disposal can be done through the Take-e-way customer service or locally available return and collection systems.

The WEEE Directive aims to reduce the increasing amount of electronic waste generated from unused electrical and electronic equipment.

The registered manufacturer number for the device at hand is:
WEEE Reg. No. DE 47152642
Stiftung-ear.de

Deutsch

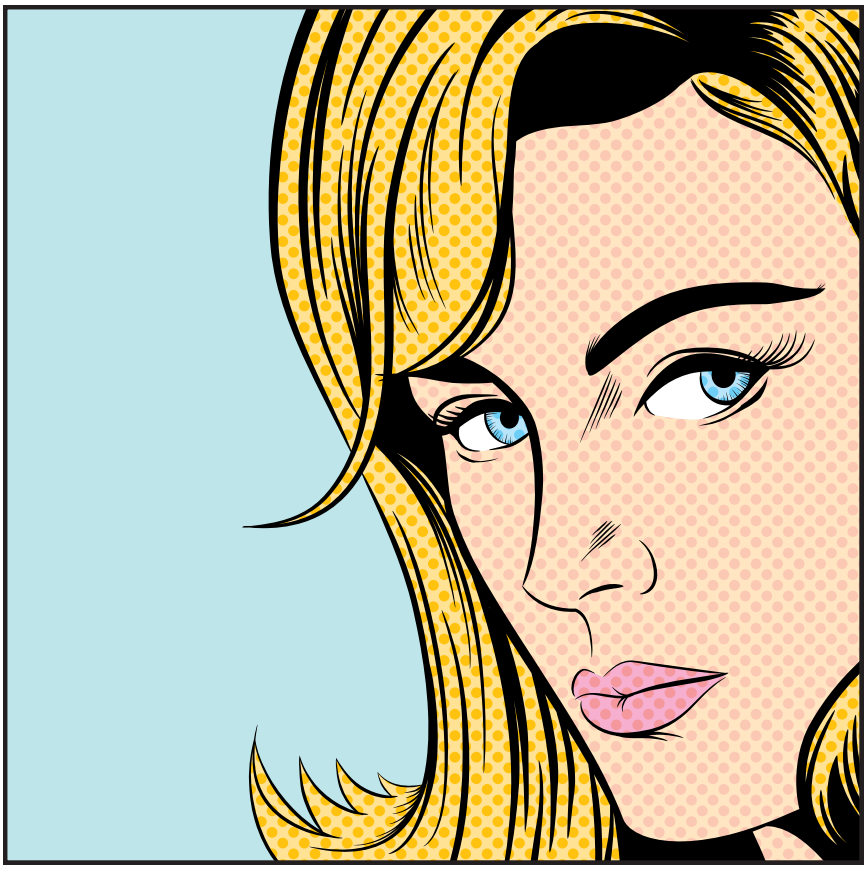

© 2023
Reinhart GmbH & Co. KG
Tempelhofer Str. 21
52068 Aachen Germany

Inhaltsverzeichnis

Sicherheitshinweise 22
Auspacken 25
Übersicht 25
Lieferumfang 26
Aufladen 26
Dosierkapsel 27
Ein-/ Ausschalten 27
Smono verwenden 28
Temperatur wählen 28
Timer 28
Fahrenheit und Celsius 29
Anzeige drehen 29
Einstellbare Luftzufuhr 29
Aufbewahrung 29
Reinigung 30
Pflanzenmaterial 32
Smono Garantie 35
Haftung 35
CE-Konformitätserklärung 36
WEEE 36

Aktuelle Informationen bekommen Sie bei Ihrem Smono Fachhändler.

Bitte lesen Sie die Gebrauchsanweisung vor Gebrauch sorgfältig durch. Diese Gebrauchsanweisung ist ein wesentlicher Bestandteil des Verdampfers und muss dem Benutzer ausgehändigt werden.

Verwenden Sie auschließlich Ladegeräte mit maximal 5V/1A.

Sicherheitshinweise

Das Gerät dient der Aromatherapie und sollte für trockene Kräuter verwendet werden. Dieses Gerät ist nicht für den Einsatz von illegalen Substanzen bestimmt und darf nur von Erwachsenen über achtzehn Jahren verwendet werden. Es ist von Kindern fernzuhalten. Jeder andere Gebrauch ist unzulässig.

Wartung und Reparatur dürfen nur von qualifiziertem Fachpersonal durchgeführt werden. Um einen Stromschlag zu vermeiden, öffnen Sie das Gerät nicht selbst. Hersteller und Importeur übernehmen für Schäden, die durch ungeeigneten, falschen, illegalen oder unvernünftigen Gebrauch hervorgerufen worden sind keinerlei Verantwortung.

Benutzen Sie elektronische Geräte niemals in der Nähe von Wasser. Um das Risiko eines Stromschlages zu reduzieren,

muss das Gerät von Feuchtigkeit und Nässe ferngehalten werden.

Bitte sorgen Sie dafür, dass das USB-Kabel frei liegt und nicht geknickt ist. Benutzen Sie nur Zubehör, welches auch vom Hersteller dafür freigegeben wurde. Sorgen Sie dafür, dass Ihre Stromquelle sauber und in einwandfreiem Zustand ist. Lassen Sie Ihr Gerät vollkommen auskühlen, bevor Sie es wegräumen. Die Lüftungsschlitze und die Luftaustrittsöffnung des Verdampfers dürfen während des Betriebes oder der Abkühlphase nicht zugehalten, abgedeckt oder verstopft werden.

Glasgegenstände dürfen niemals fallen gelassen oder zu fest abgesetzt werden. Heißes Glas darf wegen Bruchgefahr nicht kaltem Wasser ausgesetzt werden. Kalte Heiz- und Glasteile müssen vor Stromanschluss erst auf Raumtemperatur erwärmt werden. Glas darf nie gewaltsam behandelt werden. Lassen sich die Glasteile nur schwer zusammenstecken oder lösen, müssen sie vorsichtig hin- und herbewegt werden, wodurch sich die Teile leichter trennen lassen. In diesem Fall ist die Reinigung aller Teile erforderlich.

Dieses elektrische Gerät, das auch aus Glas und einer empfindlichen Schalttechnik besteht, darf nicht fallen, da es defekt werden oder brechen könnte. Das Gerät darf nur auf trockene und ebene Flächen gestellt werden.
Lassen sie das Gerät im Betrieb, während des Ladens und beim Abkühlen nie unbeaufsichtigt.

Kein beschädigtes Gerät darf benutzt werden.
Die Verpackungselemente wie Plastikbeutel, Kartons, etc. dürfen Kindern nicht zugänglich gemacht werden, da sie eine potenzielle Gefahr darstellen.

Die Angaben dieser Broschüre sind nur als Lehr- und Vorsichtsanleitung, sowie als Information anzusehen. Keine dieser Informationen beinhalten oder geben vor ein medizinischer bzw. genehmigter Ratgeber zu sein. Auch können sie nicht zur Diagnostik und Behandlung eines gesundheitlichen Problems, eines Gesundheitszustandes oder eines Leidens herangezogen werden.

Auspacken

Bitte überprüfen Sie nach dem Auspacken, ob sich alle Teile in einwandfreiem Zustand befinden. Die Verpackungselemente dürfen Kindern nicht zugänglich gemacht werden, da sie eine potenzielle Gefahr darstellen. Bitte bewahren Sie die Gebrauchsanweisung zum späteren Nachschlagen auf.

Übersicht

Lieferumfang

- Smono
- USB-C Kabel
- Anleitungen
- Füllwerkzeug
- Reinigungsbürste
- Reinigungswerkzeug,
- 18650 Batterie
- Mundstückdichtungen
- Siebchen

Aufladen

Laden Sie das Gerät mindestens 6 Stunden lang vollständig auf, bevor Sie es zum ersten Mal verwenden. Bitte verwenden Sie das mitgelieferte USB-C-Kabel, um Ihr Gerät aufzuladen.

Ein Ladesymbol wird auf dem Display angezeigt, um anzuzeigen, dass es aufgeladen wird. Wenn das Gerät vollständig aufgeladen ist, bleibt das Ladesymbol immer eingeschaltet.

Laden Sie den Akku mit einem hochwertigen und dedizierten Ladegerät auf. Stellen Sie sicher, dass die Ausgangsleistung des Wandladegeräts nicht mehr als 5V/1A beträgt, da dies das Gerät beschädigen könnte.

Entfernen Sie den magnetischen Mundstückdeckel und wählen Sie die für Sie am besten geeignete pflanzliche Substanz aus. Aufgrund der empfindlichen Technologie des Ofens seien Sie bitte vorsichtig beim Packen des Ofens und/oder beim Einsetzen der Ofentasse und/

oder beim Reinigen.

Packen Sie die gemahlene Substanz locker in die Ofenkammer, lassen Sie die Substanz nicht über den oberen Rand der Ofenkammer hinausragen.

Dosierkapsel

Öffnen Sie den Deckel der Dosierkapsel, füllen Sie die gewünschte Substanz in die Dosierkapsel und setzen Sie dann die Dosierkapsel in die Ofenkammer ein.

Überladen Sie die Kapselkammer nicht. Es wird empfohlen, die Hälfte der Kapazität der Kapsel zu füllen.

Ein-/ Ausschalten

Drücken Sie 3-mal schnell hintereinander den Power-Button, um den Smono Balu einzuschalten. Das Gerät wird hochgefahren und beginnt mit dem Aufheizen unter den Standardeinstellungen oder Ihrer letzten Temperatureinstellung. Drücken Sie erneut 3-mal schnell hintereinander den Power-Button, um das Gerät auszuschalten. Der Smono Balu wird vibrieren, um das Ausschalten anzuzeigen.

Smono verwenden

Während des Aufheizvorgangs blinkt die ☕ Kontrollleuchte. Sobald die gewünschte Temperatur erreicht ist, leuchtet die ☕ Kontrollleuchte durchgehend auf und das Gerät vibriert, um anzuzeigen, dass es bereit ist. Der Timer zählt nun herunter.

Atmen Sie durch das Mundstück ein und genießen Sie. Das Gerät beginnt automatisch mit dem Verdampfen.

Temperatur wählen

Drücken oder halten Sie die Aufwärtstaste, um die Temperatur zu erhöhen. Drücken oder halten Sie die Abwärtstaste, um die Temperatur zu verringern.

Klicken Sie, um die Temperatur um ein Grad zu ändern. Halten Sie gedrückt, um schnell zu ändern.

Timer

Der Smono Balu verfügt über 3 Timer: 4 Minuten, 6 Minuten und 10 Minuten.

Um zwischen den Timereinstellungen von 4, 6 und 10 Minuten zu wechseln, halten Sie einfach den Power-Button und die Aufwärtstaste gleichzeitig für 2 Sekunden gedrückt.

Fahrenheit und Celsius

Um zu Fahrenheit zu wechseln, halten Sie einfach den Power-Button und die Abwärtstaste gleichzeitig für 2 Sekunden gedrückt.

Anzeige drehen

Halten Sie die Hoch- und Runter-Taste gleichzeitig für 2 Sekunden gedrückt, um zu Fahrenheit zu wechseln.

Einstellbare Luftzufuhr

Drücken Sie die Luftregulierungstaste nach oben und unten, um die Geschmeidigkeit des Luftstroms anzupassen

Aufbewahrung

Nach der Verwendung des Smono Balu oder dem Aufladen lassen Sie das Gerät bitte abkühlen, bevor Sie es lagern. Es sollte an einem sauberen, trockenen Ort aufbewahrt werden, geschützt vor Witterungseinflüssen und außerhalb der Reichweite von Kindern und Haustieren. Wenn Sie Bedenken haben oder ein Problem auftritt, schalten Sie den Smono Balu bitte aus und/oder entfernen Sie ihn sofort vom Ladegerät.

Reinigung

Beim Abkühlen der Dämpfe kommt es zwangsläufig zu Rückständen im Glasmundstück und der Kräuterkammer. Diese Teile müssen regelmäßig gründlich gereinigt werden, um eine einwandfreie Funktion und einen guten Geschmack zu gewährleisten. Es empfiehlt sich eine kurze Reinigung nach jeder Nutzung durchzuführen. Bitte reinigen Sie Ihren Smono nur, wenn dieser vollständig abgekühlt ist. Sie können sich an der folgenden Grafik orientieren.

Um den Smono vollständig von Rückständen zu befreien, verwenden Sie bitte einen Reinigungspinsel, Wattestäbchen oder Papiertücher.

Um eine Beschädigung des Verdampfers zu vermeiden, empfiehlt sich ein alkoholfreier, schonender Verdampfer-Reiniger wie LaPiLu™ oder der Smono Cleaner.

Bitte achten Sie zu jeder Zeit darauf, dass keine elektronischen Bauteile in Kontakt mit Flüssigkeiten geraten.

Vor dem Zusammenbau von, Mundstück und Silikonfilter lassen Sie bitte alle Teile gut trocknen.

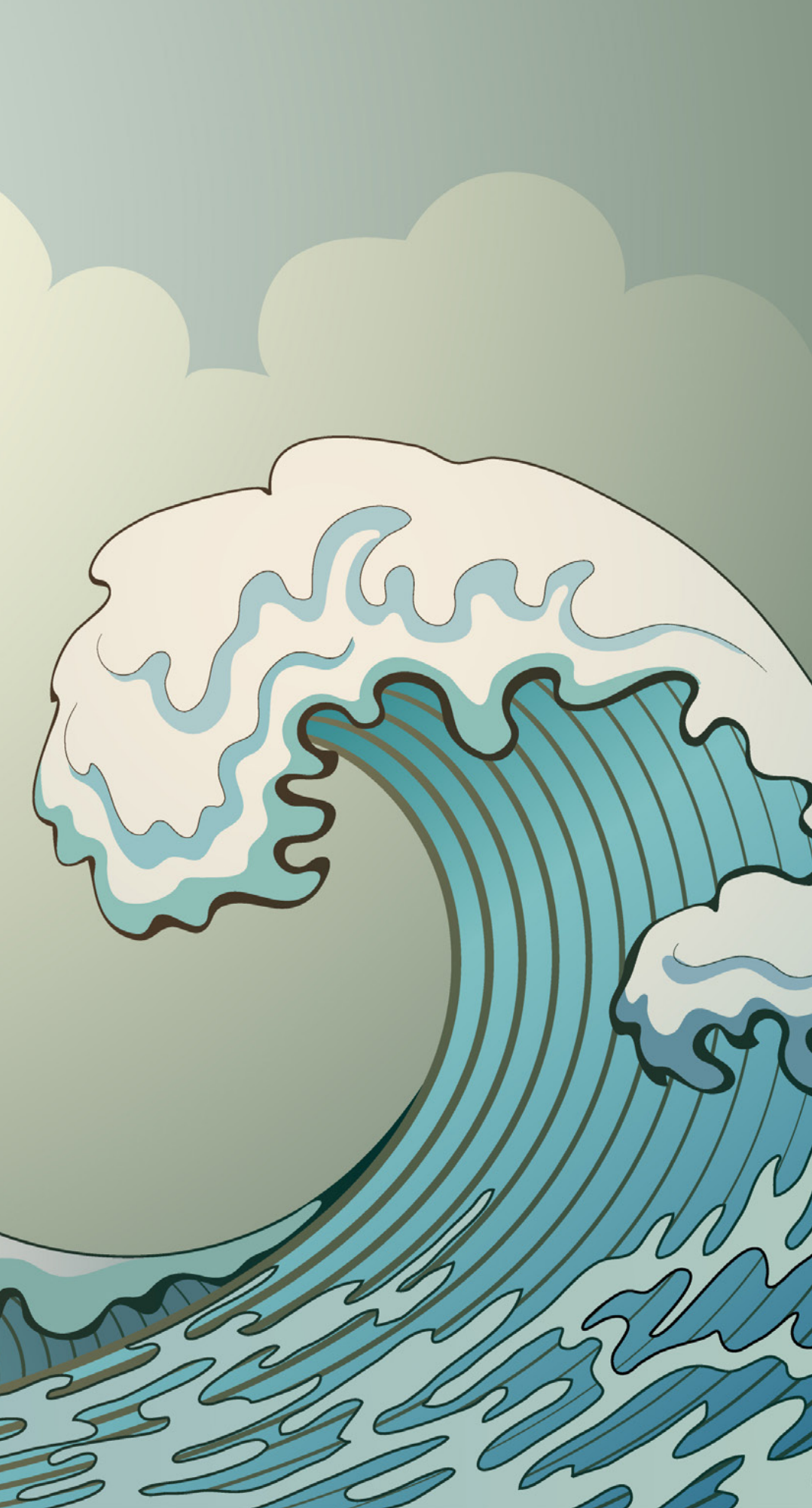

Pflanzenmaterial

Bei gesundheitlichen Problemen wenden Sie sich bitte an Ihren Arzt bevor Sie den Smono Verdampfer verwenden. Insbesondere sind grundsätzlich allergische Reaktionen auf Pflanzenteile denkbar.

Bitte verwenden Sie nur Pflanzenteile, die nach den Richtlinien des Europäischen Arzneibuches geprüft wurden.

Bitte beachten Sie, dass solche Pflanzen bzw. Pflanzenteile nur in Ihrer Apotheke erworben werden können.

Um ein optimales Ergebnis zu erzielen, können Sie die Verdampfungstemperatur und die Dichte des Dampfes beeinflussen. Dabei verfälschen zu dichter Dampf und überhörte Temperaturen den reinen Geschmack erheblich. Um möglichst viele Aromen sanft aus den Pflanzenteilen zu lösen, ohne den Geschmack zu beinträchtigen, sollten die Kräuter möglichst fein gemahlen werden. Dazu empfiehlt sich eine hochwertige Kräutermühle (auch Grinder genannt).
Abhängig von den Faktoren Temperatur, Dampfdichte und Beschaffenheit der Kräuter lässt sich der Verdampfungsvorgang einige Male wiederholen, bis alle Aromen und Düfte vollständig gelöst sind. Wenn sich bei Höchsttemperatur keine Dämpfe mehr bilden, ist der Verdampfungsvorgang beendet.

Kamille 190^{0}C
Die Echte Kamille (Matricaria chamomilla L.) ist eine Pflanzenart innerhalb der Familie der Korbblütler. Die ursprünglich in Süd- und Osteuropa verbreitete Art ist heute praktisch in ganz Europa heimisch. Verwendet werden nur die Blüten.

Salbei 190^{0}C
Salbei (Salvia officinalis) ist ein immergrünes, bis 80 cm hohes Kraut mit eckigen Stielen und graugrünen Blättern. Es können die Blätter eingesetzt werden.

Thymian 190^{0}C
Thymian (Thymus vulgaris) ist ein aromatisch duftender Strauch mit holzigen Stielen, schmalen Blättern und rosa farbigen Blüten, der bis zu 40 cm groß werden kann. Es werden sowohl die Blüten als auch die jungen Blättchen verwendet.

Smono Garantie

Die Herstellergarantie für den Smono beträgt 2 Jahre.

Bitte registrieren Sie Ihren Smono innerhalb von 90 Tagen nach dem Kauf auf www.smono.shop um die Garantie um 1 Jahr zu verlängern.

Die Garantie beginnt mit dem Datum, an dem der Käufer den Smono erhalten hat.

Haftung

Bitte beachten Sie: Jede Handhabung an den Produkten setzt die genaue Kenntnis und Beachtung dieser Gebrauchsanweisung voraus. Die Haftung für die sichere Funktion der Produkte geht in jedem Fall auf den Betreiber über, wenn eine Handlung erfolgt, die nicht der bestimmungsgemäßen Verwendung entspricht. Eine bestimmungsgemäße Verwendung bezieht sich insbesondere ausschließlich auf die im Abschnitt „Pflanzenteile“ genannten Pflanzenmaterialien.

Bei Nichtbeachtung der in dieser Gebrauchsanweisung enthaltenen Hinweise erlischt die Haftung der Reinhart GmbH & Co. KG

CE-Konformitätserklärung

Gemäß EU-Verordnung 765/2008, erfüllt das vorliegende Produkt die Anforderungen.

WEEE

Im Sinne des Umweltschutzes darf dieses Gerät am Ende seiner Lebensdauer nicht mit dem Hausmüll entsorgt werden. Die Entsorgung kann über den Take-e-way-Kundendienst oder lokal verfügbare Rückgabe- und Sammelsysteme erfolgen.

Die WEEE-Richtlinie dient der Reduktion der zunehmenden Menge an Elektronikschrott aus nich mehr benutzten Elektro- und Elektronikgeräten.

Die registrierte Herstellernummer
für das vorliegende Gerät lautet:
WEEE-Reg.-Nr. DE 47152642
Stiftung-ear.de

Français

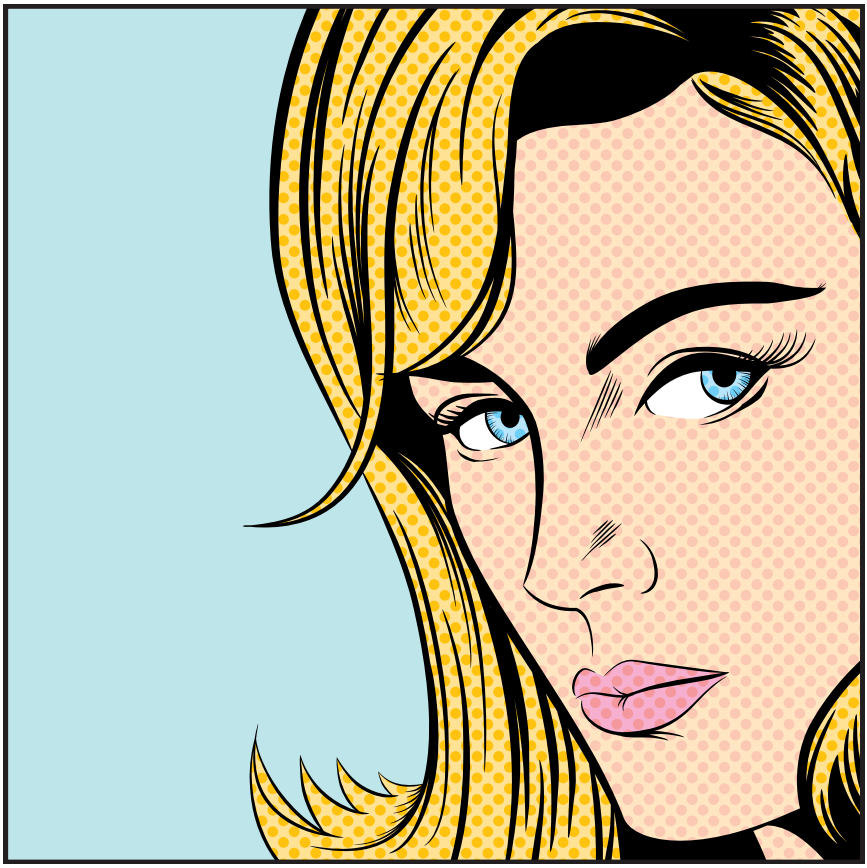

© 2023
Reinhart GmbH & Co. KG
Tempelhofer Str. 21
52068 Aachen Germany

Table des matières

Consignes de sécurité 40
Déballage 43
Présentation du vaporisateur 43
Contenu de la livraison 44
Chargement 44
Capsule de dosage 45
Allume / éteint 45
Utiliser smono 45
Sélectionner la température 46
Minuteries 46
Fahrenheit et Celsius 47
Faire pivoter l'affichage 47
Débit d'air réglable 47
Stockage 47
Nettoyage 48
Matériel végétal 50
Smono Garantie 53
Responsabilité 53
Déclaration de conformité CE 54
WEEE 54

Pour obtenir les informations les plus récentes, veuillez contacter votre revendeur agréé Smono.

Veuillez lire attentivement le manuel d‘utilisation avant utilisation. Ce manuel d‘utilisation est une partie essentielle de l‘appareil de vaporisation et doit être remis à l‘utilisateur.

Utilisez uniquement des chargeurs avec une sortie maximale de 5V/1A.

Consignes de sécurité

L‘appareil est destiné à l‘aromathérapie et doit être utilisé avec des herbes sèches. Il n‘est pas destiné à être utilisé avec des substances illégales et ne doit être utilisé que par des adultes âgés de plus de dix-huit ans. Il doit être tenu hors de portée des enfants. Toute autre utilisation est interdite.

La maintenance et les réparations doivent être effectuées uniquement par un personnel qualifié. Pour éviter les risques de choc électrique, ne pas ouvrir l‘appareil soi-même. Le fabricant et l‘importateur déclinent toute responsabilité pour les dommages causés par une utilisation inappropriée, incorrecte, illégale ou abusive.

Ne jamais utiliser d‘appareils électroniques près de l‘eau. Pour réduire les risques de choc électrique, maintenir l‘ap-

pareil à l‘abri de l‘humidité et de l‘eau.

Assurez-vous que le câble USB est dégagé et non plié. Utilisez uniquement des accessoires approuvés par le fabricant. Assurez-vous que votre source d‘alimentation est propre et en bon état. Laissez l‘appareil refroidir complètement avant de le ranger. Les fentes de ventilation et les sorties d‘air du vaporisateur ne doivent pas être obstruées ou bloquées pendant le fonctionnement ou la phase de refroidissement.

Les objets en verre ne doivent jamais être laissés tomber ou posés avec force. Le verre chaud ne doit pas être exposé à de l‘eau froide pour éviter tout risque de rupture. Les pièces chaudes et froides doivent être chauffées à température ambiante avant d‘être connectées à une source d‘alimentation. Le verre ne doit jamais être manipulé de manière violente. Si les pièces en verre sont difficiles à assembler ou à séparer, elles doivent être manipulées avec précaution en les faisant légèrement bouger pour faciliter leur séparation. Dans ce cas, un nettoyage de toutes les pièces est nécessaire.

Cet appareil électrique, composé également de verre et d‘une technologie de commutation sensible, ne doit pas être laissé tomber car il pourrait être endommagé ou cassé. L‘appareil ne doit être posé que sur des surfaces sèches et planes. Ne jamais laisser l‘appareil sans surveillance pendant son utilisation, pendant la charge et pendant le refroidissement.
Aucun appareil endommagé ne doit être

utilisé. Les éléments d'emballage tels que les sacs en plastique, les cartons, etc. ne doivent pas être laissés à la disposition des enfants, car ils représentent un danger potentiel.

Les informations contenues dans cette brochure ne sont fournies qu'à titre informatif et préventif. Aucune de ces informations ne constitue un avis médical ou une recommandation approuvée. Elles ne peuvent pas non plus être utilisées pour diagnostiquer ou traiter un problème de santé, un état de santé ou une affection.

Déballage

Après avoir déballé l'appareil, veuillez vérifier que toutes les pièces sont en parfait état. Assurez-vous qu'il n'y a aucun dommage ou élément manquant. Ne laissez pas les éléments d'emballage à la disposition des enfants, car ils peuvent présenter un danger potentiel. Veuillez conserver le manuel d'utilisation pour référence ultérieure.

Présentation du vaporisateur

Contenu de la livraison

Smono
Câble USB-C
Guides d‘utilisation
Outil de remplissage
Brosse de nettoyage
Outil de nettoyage
Batterie 18650
Joints d‘embout buccal
Tamis

Chargement

Chargez l‘appareil pendant au moins 6 heures avant la première utilisation. Veuillez utiliser le câble USB-C fourni pour charger votre appareil.

Une icône de chargement s‘affichera sur l‘écran pour indiquer qu‘il est en cours de chargement. Lorsque l‘appareil est complètement chargé, l‘icône de chargement reste allumée en permanence.

Chargez la batterie avec un chargeur de bonne qualité et dédié. Assurez-vous que la sortie du chargeur mural ne dépasse pas 5V/1A, sinon cela endommagera l‘appareil.

Retirez le couvercle magnétique de l‘embout buccal et choisissez la substance végétale qui vous convient le mieux. En raison de la technologie délicate du four, veuillez être prudent lorsque vous le remplissez, insérez la capsule du four et/ou le nettoyez.

Remplissez la chambre du four avec la

substance moulue de manière lâche, ne laissez pas la substance dépasser du haut de la chambre du four.

Capsule de dosage

Ouvrez le couvercle de la capsule de dosage, remplissez la substance désirée dans la capsule de dosage, puis insérez la capsule de dosage dans la chambre du four.

Ne surchargez pas la chambre de la capsule. Il est recommandé de remplir la moitié de la capacité de la capsule.

Allume / éteint

Appuyez rapidement 3 fois sur le bouton d‘alimentation pour allumer le Smono Balu. L‘appareil s‘allumera et commencera à chauffer selon les réglages par défaut ou votre dernière température sélectionnée.

Appuyez à nouveau rapidement 3 fois sur le bouton d‘alimentation pour éteindre l‘appareil. Le Smono Balu vibrera pour indiquer qu‘il est éteint.

Utiliser smono

Pendant la phase de chauffe, le témoin lumineux clignote. Une fois que la température souhaitée est atteinte, le

témoin lumineux reste allumé en continu et l‘appareil vibre pour indiquer qu‘il est prêt. Le minuteur commence alors à faire le compte à rebours.

Inspirez par l‘embout buccal et profitez de la vapeur. L‘appareil se mettra automatiquement en marche pour la vaporisation.

Sélectionner la température

Appuyez ou maintenez enfoncée la touche de montée pour augmenter la température. Appuyez ou maintenez enfoncée la touche de descente pour réduire la température.

Cliquez pour augmenter la température d‘un degré. Maintenez enfoncé pour effectuer un changement rapide.

Minuteries

Le Smono Balu dispose de 3 minuteries: 4 minutes, 6 minutes et 10 minutes.

Pour basculer entre les réglages de minuterie de 4, 6 et 10 minutes, maintenez simplement enfoncés simultanément le bouton d‘alimentation et la touche d‘augmentation pendant 2 secondes.

Fahrenheit et Celsius

Pour passer à Fahrenheit, il vous suffit de maintenir enfoncés simultanément les boutons d‘alimentation et de diminution pendant 2 secondes.

Faire pivoter l‘affichage

Maintenez le bouton „haut“ et le bouton „bas“ enfoncés en même temps pendant 2 secondes.

Débit d‘air réglable

Appuyez sur le bouton de réglage de l‘air vers le haut et vers le bas pour ajuster la douceur du flux d‘air.

Stockage

Après avoir utilisé le Smono Balu ou après l‘avoir rechargé, veuillez laisser l‘appareil refroidir avant de le ranger. Il doit être conservé dans un endroit propre et sec, à l‘abri des intempéries et hors de portée des enfants et des animaux domestiques. Si vous avez des préoccupations ou si un problème survient, veuillez éteindre le Smono Balu et/ou le retirer immédiatement de son chargeur.

Nettoyage

Lorsque les vapeurs refroidissent, il y a inévitablement des résidus qui se forment dans l'embout en verre et la chambre à herbes. Ces parties doivent être nettoyées régulièrement et en profondeur pour assurer un bon fonctionnement et une bonne saveur. Il est recommandé d'effectuer un nettoyage rapide après chaque utilisation. Veuillez nettoyer votre Smono uniquement lorsqu'il est complètement refroidi. Vous pouvez vous référer au schéma suivant pour vous aider.

Pour éliminer complètement les résidus de votre Smono, veuillez utiliser une brosse de nettoyage, des cotons-tiges ou des mouchoirs en papier.

Pour éviter d'endommager le vaporisateur, il est recommandé d'utiliser un nettoyant pour vaporisateur doux et sans alcool, tel que le LaPiLuTM ou le Smono Cleaner.

Veuillez veiller en tout temps à éviter que des liquides entrent en contact avec les composants électroniques.

Avant d'assembler l'embout buccal et le filtre en silicone, veuillez laisser sécher soigneusement toutes les pièces.

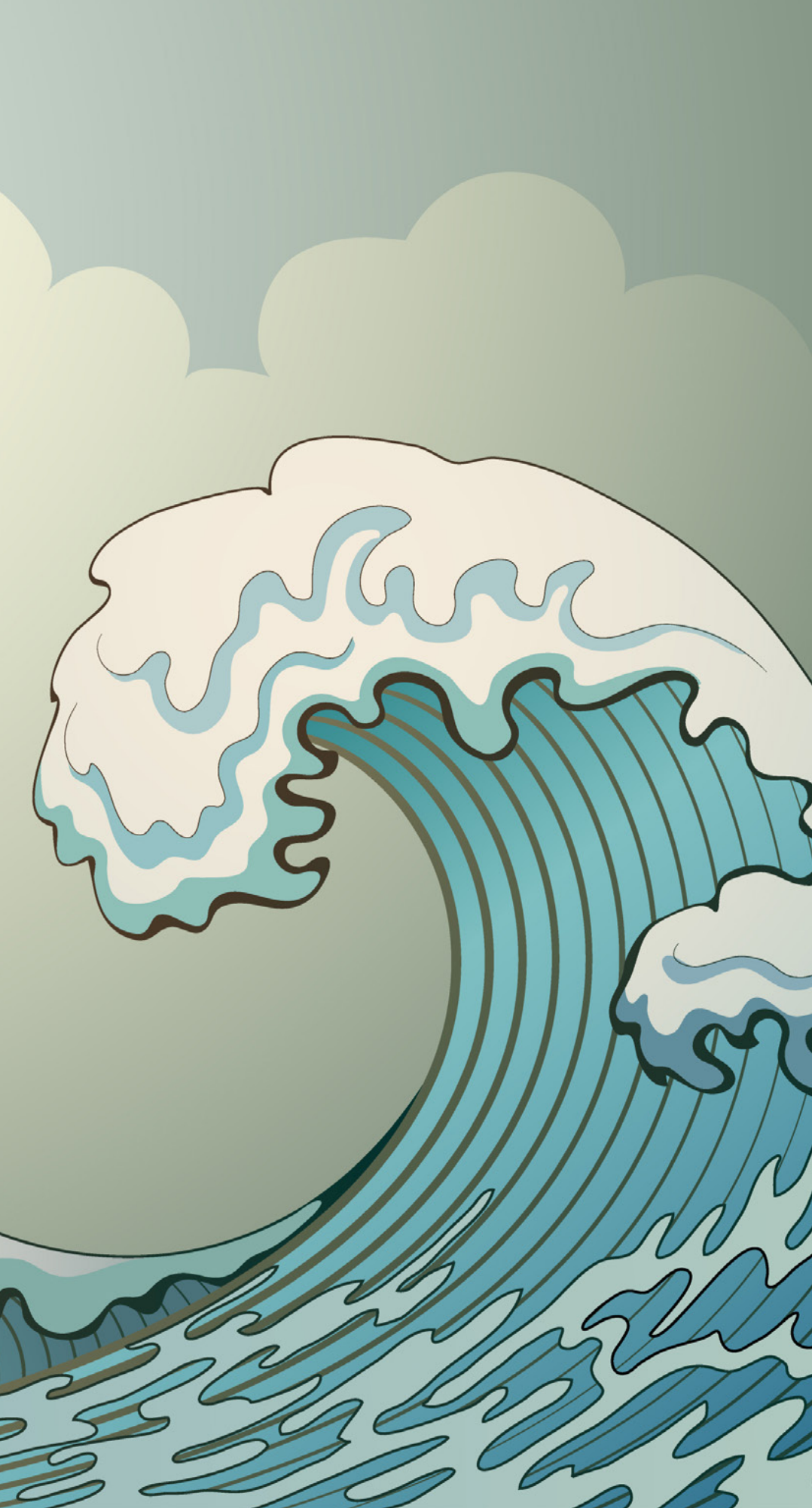

Matériel végétal

En cas de problèmes de santé, veuillez consulter votre médecin avant d‘utiliser le vaporisateur Smono. En particulier, il est possible de développer des réactions allergiques aux composants végétaux.

⚠ Veuillez n‘utiliser que des parties de plantes qui ont été vérifiées selon les directives du Pharmacopée européenne.

Veuillez noter que ces plantes ou parties de plantes ne peuvent être achetées qu‘en pharmacie.

Pour obtenir un résultat optimal, vous pouvez influencer la température de vaporisation et la densité de la vapeur. Une vapeur trop dense et des températures excessives altèrent considérablement le goût pur. Pour extraire le plus d‘arômes possible des parties de plantes sans altérer la saveur, il est recommandé de les moudre finement à l‘aide d‘un broyeur à herbes de qualité (également appelé grinder).

En fonction des facteurs tels que la température, la densité de la vapeur et la texture des herbes, le processus de vaporisation peut être répété plusieurs fois jusqu‘à ce que tous les arômes et parfums soient complètement extraits. Lorsqu‘aucune vapeur ne se forme plus à température maximale, le processus de vaporisation est terminé.

Camomille 190⁰C

La camomille vraie (Matricaria chamomilla L.) est une espèce végétale de la famille des Astéracées. Originaire d'Europe du Sud et de l'Est, elle est aujourd'hui largement répandue dans toute l'Europe. Seules les fleurs sont utilisées.

Sage 190⁰C

La sauge (Salvia officinalis) est une plante vivace pouvant atteindre jusqu'à 80 cm de hauteur, avec des tiges anguleuses et des feuilles vert grisâtre. Les feuilles peuvent être utilisées.

Thymien 190⁰C

Le thym (Thymus vugaris) est un arbuste aromatique à tiges ligneuses, aux feuilles étroites et aux fleurs de couleur rose. Il peut atteindre jusqu'à 40 cm de hauteur. Les fleurs et les jeunes feuilles sont utilisées.

Smono Garantie

La garantie du fabricant pour le Smono est de 2 ans.

Veuillez enregistrer votre Smono dans les 90 jours suivant l‘achat sur www.smono.shop afin d‘étendre la garantie d‘un an supplémentaire.

La garantie commence à la date à laquelle l‘acheteur a reçu le Smono.

Responsabilité

Veuillez noter : Toute manipulation des produits nécessite une connaissance précise et le respect des instructions d‘utilisation. La responsabilité de garantir le bon fonctionnement des produits incombe toujours à l‘utilisateur lorsqu‘une action est entreprise qui ne correspond pas à une utilisation conforme. Une utilisation conforme fait référence en particulier aux matériaux végétaux spécifiés dans la section „Parties de plantes“.

En cas de non-respect des indications contenues dans ce mode d‘emploi, la responsabilité de la société Reinhart GmbH & Co. KG sera annulée.

Déclaration de conformité CE

Conformément au règlement de l'UE 765/2008, le produit présent est conforme aux exigences.

WEEE

Dans un souci de protection de l'environnement, cet appareil ne doit pas être jeté avec les ordures ménagères en fin de vie. Vous pouvez le faire éliminer par le service client Take-e-way ou par le biais de systèmes de retour et de collecte locaux disponibles.

La directive DEEE vise à réduire la quantité croissante de déchets électroniques provenant d'appareils électriques et électroniques non utilisés.

Le numéro d'enregistrement du fabricant pour cet appareil est :
WEEE-Reg.-Nr. DE 47152642
Stiftung-ear.de

Español

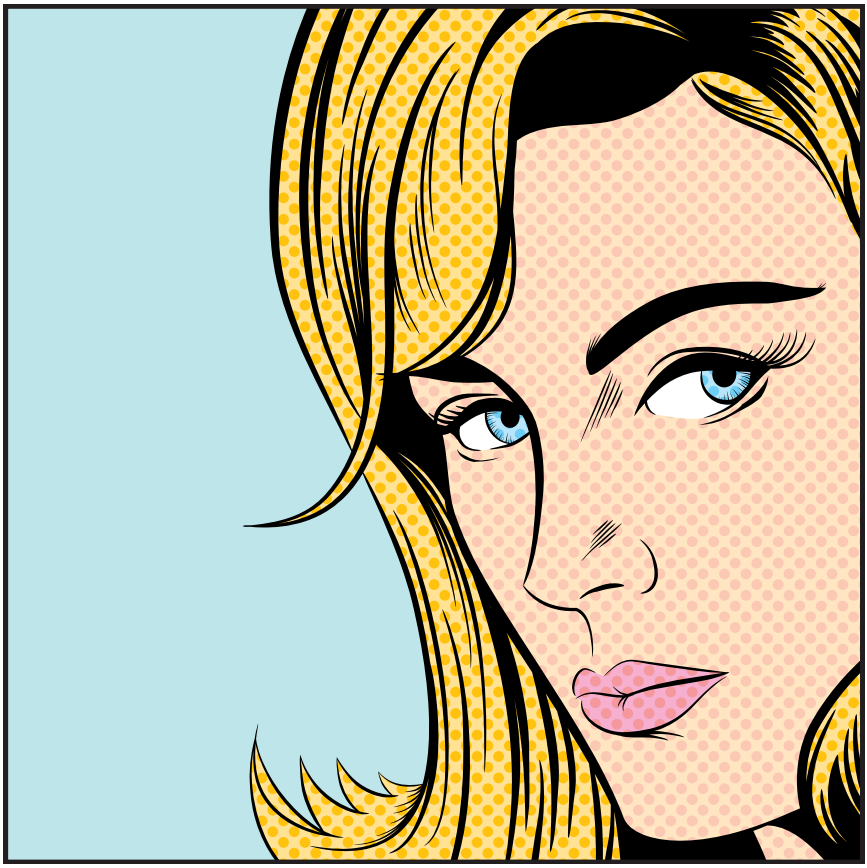

© 2023
Reinhart GmbH & Co. KG
Tempelhofer Str. 21
52068 Aachen Germany

Tabla de contenido

Instrucciones de seguridad..... 58
Desempacar..... 61
Descripción general..... 61
Alcance de la entrega 62
Carga..... 62
Cápsula dosificadora..... 63
Encender / apagar 63
Usar Smono 63
Seleccione la temperatura..... 64
Temporizador 64
Fahrenheit y Celsius..... 64
Rotar pantalla 65
Flujo de aire ajustable 65
Almacenamiento 65
Limpieza 65
Material vegetal 68
Garantía Smono..... 71
Responsabilidad 71
Declaración de conformidad CE 72
WEEE 72

Para obtener información actualizada, puedes comunicarte con tu distribuidor de Smono.

Por favor, lea atentamente las instrucciones de uso antes de utilizar el vaporizador. Este manual de instrucciones es una parte esencial del vaporizador y debe entregarse al usuario.

Utilice únicamente cargadores con un máximo de 5V/1A.

Instrucciones de seguridad

El dispositivo está diseñado para aromaterapia y debe usarse con hierbas secas. Este dispositivo no está destinado al uso de sustancias ilegales y solo debe ser utilizado por adultos mayores de dieciocho años. Manténgalo fuera del alcance de los niños. Cualquier otro uso está prohibido.

El mantenimiento y la reparación deben ser realizados únicamente por personal cualificado. Para evitar descargas eléctricas, no abra el dispositivo por su cuenta. El fabricante y el importador no se hacen responsables de los daños causados por un uso inadecuado, incorrecto, ilegal o irracional.

No utilice dispositivos electrónicos cerca del agua. Para reducir el riesgo de una descarga eléctrica, mantenga el dispositivo alejado de la humedad y la hume-

dad.

Asegúrese de que el cable USB esté libre y no esté doblado. Utilice solo accesorios aprobados por el fabricante. Asegúrese de que su fuente de energía esté limpia y en perfectas condiciones. Deje que su dispositivo se enfríe por completo antes de guardarlo. Las ranuras de ventilación y la salida de aire del evaporador no deben obstruirse, cubrirse o bloquearse durante el funcionamiento o el enfriamiento.

Los objetos de vidrio nunca deben caerse o ser colocados bruscamente. El vidrio caliente no debe ser expuesto a agua fría debido al riesgo de rotura. Las partes de calefacción y vidrio frías deben ser calentadas a temperatura ambiente antes de conectarlas a la corriente. El vidrio nunca debe ser tratado con fuerza. Si las piezas de vidrio son difíciles de encajar o separar, deben moverse suavemente de un lado a otro para facilitar su separación. En este caso, se requiere la limpieza de todas las piezas.

Este dispositivo eléctrico, que también está hecho de vidrio y tiene una tecnología de conmutación sensible, no debe caerse, ya que podría dañarse o romperse. El dispositivo solo debe colocarse en superficies secas y niveladas. No deje el dispositivo desatendido mientras esté en funcionamiento, durante la carga o durante el enfriamiento. No debe usarse ningún dispositivo dañado. Los elementos de embalaje, como bolsas de plástico, cartones, etc., no deben estar al alcance de los niños, ya que representan

un peligro potencial.

La información de este folleto se proporciona solo como una guía de enseñanza, precaución e información. Ninguna de esta información pretende ser ni constituye un asesoramiento médico o aprobado. Tampoco puede utilizarse para el diagnóstico y tratamiento de un problema de salud, una condición de salud o una dolencia.

Desempacar

Después de desempacar, por favor revise que todas las piezas estén en perfectas condiciones. No permita que los elementos de embalaje estén al alcance de los niños, ya que representan un peligro potencial. Guarde el manual de instrucciones para consultarlo más adelante.

Descripción general

Boquilla de circonia

Boquilla magnética
Tapa

Filtro

Flujo de aire ajustable

Interruptor de encendido/apagado

Puerto USB-C

Botón de subir/bajar

Batería 18650

Alcance de la entrega

- Smono Balu
- Cable USB-C
- Instrucciones
- Herramienta de llenado
- Cepillo de limpieza
- Herramienta de limpieza
- Batería 18650
- Sellos
- Pantallas

Carga

Cargue el dispositivo durante al menos 6 horas antes de usarlo por primera vez. Utilice el cable USB-C suministrado para cargar su dispositivo.

Se mostrará un icono de carga en la pantalla para indicar que se está cargando. Una vez que el dispositivo esté completamente cargado, el icono de carga permanecerá encendido constantemente.

Cargue la batería con un cargador de alta calidad y dedicado. Asegúrese de que la potencia de salida del cargador de pared no supere los 5V/1A, ya que esto podría dañar el dispositivo.

Retire la tapa magnética del boquilla y elija la sustancia vegetal que más le convenga. Debido a la tecnología sensible del horno, tenga cuidado al cargar el horno y/o al insertar la taza del horno y/o al limpiarlo.

Coloque la sustancia molida de manera suelta en la cámara del horno, evitando

que sobresalga por encima del borde superior de la cámara del horno.

Cápsula dosificadora

Abra la tapa de la cápsula dosificadora, llene la sustancia deseada en la cápsula dosificadora y luego inserte la cápsula dosificadora en la cámara del horno.

No sobrecargue la cámara de la cápsula. Se recomienda llenar la mitad de la capacidad de la cápsula.

Encender / apagar

Para encender el Smono Balu, presione el botón de encendido tres veces seguidas rápidamente. El dispositivo se encenderá y comenzará a calentarse con la configuración predeterminada o la última configuración de temperatura utilizada.

Para apagar el dispositivo, presione nuevamente el botón de encendido tres veces seguidas rápidamente. El Smono Balu vibrará para indicar que se está apagando.

Usar Smono

Durante el proceso de calentamiento, el indicador parpadea. Una vez que se

alcanza la temperatura deseada, el indicador se ilumina de forma continua y el dispositivo vibra para indicar que está listo. Ahora el temporizador comienza a contar hacia atrás.

Seleccione la temperatura

Para aumentar la temperatura, presione o mantenga presionado el botón de aumento. Para disminuir la temperatura, presione o mantenga presionado el botón de disminución.

Haga clic para cambiar la temperatura en un grado. Mantenga presionado para cambiar rápidamente.

Temporizador

El Smono Balu cuenta con 3 ajustes de temporizador: 4 minutos, 6 minutos y 10 minutos.

Para cambiar entre los ajustes de temporizador de 4, 6 y 10 minutos, simplemente mantenga presionados simultáneamente el botón de encendido y el botón de aumento durante 2 segundos.

Fahrenheit y Celsius

Para cambiar a Fahrenheit, simplemente mantén presionados simultáneamen-

te el botón de encendido y el botón de disminución durante 2 segundos.

Rotar pantalla

Para cambiar a Fahrenheit, mantén presionados simultáneamente los botones de subir y bajar durante 2 segundos.

Flujo de aire ajustable

Presione el botón de control de aire hacia arriba y hacia abajo para ajustar la suavidad del flujo de aire.

Almacenamiento

Después de usar el Smono Balu o de cargarlo, por favor déjelo enfriar antes de guardarlo. Debe ser almacenado en un lugar limpio y seco, protegido de las condiciones climáticas y fuera del alcance de niños y mascotas. Si tiene alguna preocupación o surge algún problema, apague el Smono Balu y/o retírelo inmediatamente del cargador.

Limpieza

Durante el enfriamiento de los vapores, es inevitable que se generen residuos

en la boquilla de vidrio y la cámara de hierbas. Estas partes deben limpiarse a fondo de manera regular para garantizar un funcionamiento adecuado y un buen sabor. Se recomienda realizar una breve limpieza después de cada uso. Por favor, limpie su Smono solo cuando esté completamente enfriado. Puede seguir el siguiente gráfico como guía.
Para eliminar completamente los residuos del Smono, utilice un cepillo de limpieza, hisopos de algodón o papel absorbente.

⚠ Para evitar dañar el vaporizador, se recomienda utilizar un limpiador de vaporizadores suave y libre de alcohol, como LaPiLu™ o el limpiador Smono™.

Asegúrese en todo momento de que no haya contacto de líquidos con los componentes electrónicos.

Antes de ensamblar la boquilla y el filtro de silicona, asegúrese de que todas las piezas estén completamente secas.

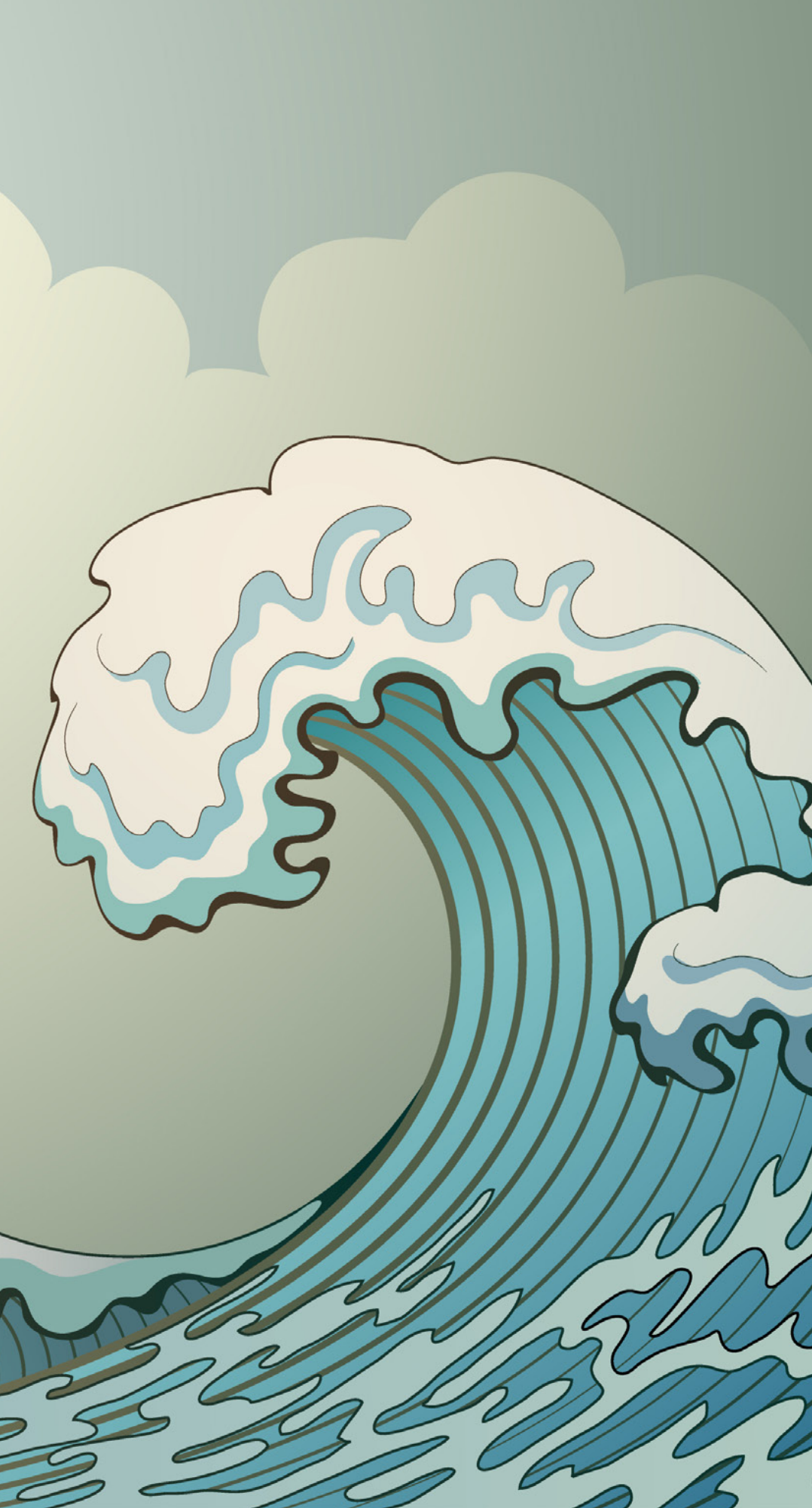

Material vegetal

En caso de tener problemas de salud, le recomendamos consultar a su médico antes de usar el vaporizador Smono. Especialmente, las reacciones alérgicas a los componentes vegetales son posibles en general.

Verwenden Sie bitte nur Pflanzenteile, die den Richtlinien des Europäischen Arzneibuches entsprechen und geprüft wurden.

Por favor, tenga en cuenta que dichas plantas o partes de plantas solo pueden adquirirse en su farmacia.

Para obtener resultados óptimos, puede influir en la temperatura de vaporización y en la densidad del vapor. Un vapor demasiado denso y temperaturas excesivas pueden alterar significativamente el sabor puro. Para extraer la mayor cantidad de aromas de las partes de la planta sin comprometer el sabor, se recomienda moler las hierbas lo más finamente posible. Para esto, se sugiere utilizar un molinillo de hierbas de alta calidad (también conocido como grinder).

Dependiendo de factores como la temperatura, la densidad del vapor y la naturaleza de las hierbas, el proceso de vaporización se puede repetir varias veces hasta que todos los aromas y fragancias se hayan disuelto por completo. Cuando ya no se formen vapores a la temperatura más alta, el proceso de vaporización ha finalizado.

Manzanilla 190^{0}C

La Manzanilla común (Matricaria chamomilla L.) es una especie de planta perteneciente a la familia de las asteráceas. Originaria del sur y este de Europa, actualmente se encuentra prácticamente en toda Europa. Solo se utilizan las flores de esta planta.

Sabio 190^{0}C

La Salvia (Salvia officinalis) es una planta perenne de hasta 80 cm de altura, con tallos angulosos y hojas de color verde grisáceo. Se utilizan las hojas de esta planta.

Tomillo 190^{0}C

El Tomillo (Thymus vulgaris) es un arbusto aromático con tallos leñosos, hojas estrechas y flores de color rosa. Puede llegar a medir hasta 40 cm de altura. Se utilizan tanto las flores como las hojas jóvenes de esta planta.

Garantía Smono

La garantía del fabricante para el Smono es de 2 años.

Por favor, registre su Smono dentro de los 90 días posteriores a la compra en www.smono.shop para extender la garantía por 1 año.

La garantía comienza a partir de la fecha en que el comprador recibió el Smono.

Responsabilidad

Por favor, tenga en cuenta: Cualquier manipulación de los productos requiere un conocimiento preciso y el cumplimiento de estas instrucciones de uso. La responsabilidad por el funcionamiento seguro de los productos recae siempre en el operador si se realiza alguna acción que no se ajuste al uso previsto. El uso previsto se refiere especialmente exclusivamente a los materiales vegetales mencionados en la sección „Partes de las plantas“.

En caso de no cumplir con las indicaciones contenidas en estas instrucciones de uso, la responsabilidad de Reinhart GmbH & Co. KG se extinguirá.

Declaración de conformidad CE

De acuerdo con el Reglamento de la UE 765/2008, el producto presente (el vaporizador Smono Basic PRO) cumple con los requisit

WEEE

Por razones de protección del medio ambiente, este dispositivo no debe ser desechado junto con los residuos domésticos al final de su vida útil. La disposición se puede realizar a través del servicio al cliente de Take-e-way o de sistemas locales de devolución y recogida disponibles.

La Directiva RAEE tiene como objetivo reducir la creciente cantidad de residuos electrónicos de equipos eléctricos y electrónicos no utilizados.

El número de fabricante registrado para el dispositivo actual es:
N.º de Reg. RAEE DE 47152642
Stiftung-ear.de

Italiano

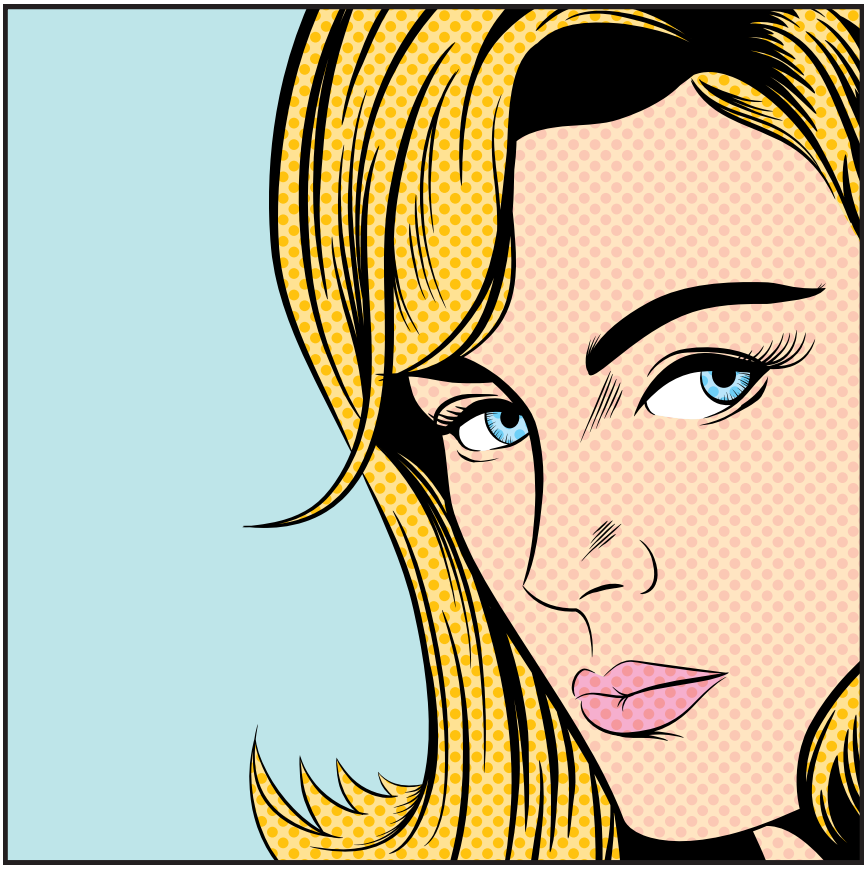

© 2023
Reinhart GmbH & Co. KG
Tempelhofer Str. 21
52068 Aachen Germany

Sommario

Istruzioni di sicurezza 76
Disimballaggio 79
Panoramica..... 79
Volume di consegna 80
Carico..... 80
Capsula dosatrice 81
Accendi / spegni 81
Usa Smono 81
Selezionare la temperatura 82
Timer 82
Fahrenheit e Celsius 82
Ruotare la visualizzazione..... 83
Flusso d‘aria regolabile..... 83
Magazzinaggio..... 83
Materiale vegetale..... 86
Garanzia Smono 89
Responsabilità 89
Dichiarazione di conformità CE 90
WEEE 90

Per ottenere informazioni aggiornate, ti invitiamo a contattare il tuo rivenditore Smono di fiducia.

Prima dell‘uso, ti preghiamo di leggere attentamente le istruzioni per l‘uso. Questo manuale è una parte essenziale del vaporizzatore e deve essere consegnato all‘utente.

Utilizzare esclusivamente caricabatterie con una potenza massima di 5V/1A.

Istruzioni di sicurezza

Il dispositivo è destinato all‘aromaterapia e dovrebbe essere utilizzato solo per erbe secche. Questo dispositivo non è destinato all‘uso di sostanze illegali e può essere utilizzato solo da adulti di età superiore ai diciotto anni. Deve essere tenuto fuori dalla portata dei bambini. Qualsiasi altro utilizzo è vietato.

La manutenzione e la riparazione devono essere effettuate solo da personale qualificato. Per evitare scosse elettriche, non aprire il dispositivo da soli. Il produttore e l‘importatore non si assumono alcuna responsabilità per i danni causati dall‘uso inadeguato, errato, illegale o irragionevole.

Non utilizzare mai dispositivi elettronici vicino all‘acqua. Per ridurre il rischio di scosse elettriche, il dispositivo deve essere tenuto lontano dall‘umidità e

dall‘acqua.

Assicurarsi che il cavo USB sia libero e non sia piegato. Utilizzare solo accessori approvati dal produttore. Assicurarsi che la fonte di alimentazione sia pulita e in condizioni perfette. Lasciare raffreddare completamente il dispositivo prima di riporlo. Le fessure di ventilazione e l‘apertura di uscita dell‘aria del vaporizzatore non devono essere ostruite o coperte durante il funzionamento o la fase di raffreddamento.

Gli oggetti in vetro non devono mai essere lasciati cadere o appoggiati con forza. Il vetro caldo non deve essere esposto all‘acqua fredda per evitare la rottura. Le parti riscaldanti e in vetro fredde devono essere portate alla temperatura ambiente prima di collegarle all‘alimentazione elettrica. Il vetro non deve essere maneggiato in modo violento. Se le parti in vetro sono difficili da assemblare o smontare, devono essere mosse con cautela per agevolare la separazione delle parti. In tal caso, è necessaria la pulizia di tutte le parti.

Questo dispositivo elettrico, che è fatto anche di vetro e una tecnologia di commutazione sensibile, non deve cadere perché potrebbe rompersi o danneggiarsi. Il dispositivo deve essere posizionato solo su superfici asciutte e piane.
Non lasciare mai il dispositivo incustodito durante il funzionamento, la ricarica o il raffreddamento.
Non utilizzare mai un dispositivo danneggiato.
Gli elementi dell‘imballaggio come sac-

chetti di plastica, scatole, ecc. non devono essere accessibili ai bambini, poiché rappresentano un potenziale pericolo.

Le informazioni contenute in questo opuscolo sono da considerarsi solo come linee guida educative e di sicurezza, nonché a scopo informativo. Nessuna di queste informazioni costituisce o pretende di essere una guida medica o approvata. Non possono essere utilizzate per diagnosticare e trattare problemi di salute, condizioni di salute o malattie.

Disimballaggio

Si prega di verificare dopo aver aperto il pacco se tutte le parti sono in perfette condizioni. Gli elementi dell'imballaggio non devono essere accessibili ai bambini, poiché rappresentano un potenziale pericolo. Si prega di conservare il manuale di istruzioni per eventuali consultazioni future.

Panoramica

Bocchino in zirconia

Coperchio magnetico per il bocchino

Filtro

Flusso d'aria regolabile

Interruttore di accensione

Porta USB-C

Pulsante su/giù

Batteria 18650

Volume di consegna

- Smono
- Cavo USB-C
- Istruzioni
- Attrezzo per il riempimento
- Spazzola per la pulizia
- Attrezzo per la pulizia
- Batteria 18650
- Guarnizioni per il bocchino
- Filtri a maglie

Carico

Caricare completamente il dispositivo per almeno 6 ore prima di utilizzarlo per la prima volta. Utilizzare il cavo USB-C fornito per caricare il dispositivo.

Un‘icona di carica verrà visualizzata sul display per indicare che la ricarica è in corso. Quando il dispositivo è completamente carico, l‘icona di carica rimarrà sempre accesa.

Caricare la batteria con un caricatore di alta qualità e dedicato. Assicurarsi che la potenza di uscita del caricatore da parete non superi i 5V/1A, poiché potrebbe danneggiare il dispositivo.

Rimuovere il coperchio magnetico del bocchino e selezionare la sostanza vegetale più adatta a voi. A causa della tecnologia sensibile del forno, si prega di fare attenzione quando si riempie il forno e/o si inserisce la tazza del forno e/o si effettua la pulizia.

Mettere la sostanza macinata allentata-

mente nella camera del forno, facendo attenzione a non farla sporgere oltre il bordo superiore della camera del forno.

Capsula dosatrice

Aprire il coperchio della capsula dosatrice, versare la sostanza desiderata nella capsula dosatrice e quindi inserire la capsula dosatrice nella camera del forno.

Non sovraccaricare la camera delle capsule. Si consiglia di riempire la metà della capacità della capsula.

Accendi / spegni

Premere il pulsante di accensione 3 volte rapidamente per accendere il Smono Balu. Il dispositivo si avvierà e inizierà a riscaldarsi con le impostazioni predefinite o le ultime impostazioni di temperatura utilizzate.

Premere nuovamente il pulsante di accensione 3 volte rapidamente per spegnere il dispositivo. Il Smono Balu vibrerà per indicare lo spegnimento.

Usa Smono

Durante il processo di riscaldamento, il LED di controllo lampeggia. Una volta raggiunta la temperatura desiderata, il

LED di controllo ☕ si illumina in modo continuo e il dispositivo vibra per indicare che è pronto. Il timer inizia quindi a contare all'indietro.

Inspirare attraverso il bocchino e gustare. Il dispositivo inizia automaticamente a vaporizzare.

Selezionare la temperatura

Premere o tenere premuto il pulsante verso l'alto per aumentare la temperatura. Premere o tenere premuto il pulsante verso il basso per ridurre la temperatura.

Fare clic per modificare la temperatura di un grado. Tenere premuto per modificare rapidamente.

Timer

Lo Smono Balu ha 3 timer: 4 minuti, 6 minuti e 10 minuti.

Per alternare tra le impostazioni del timer da 4, 6 e 10 minuti, è sufficiente tenere premuti contemporaneamente il pulsante di accensione e il pulsante su per 2 secondi.

Fahrenheit e Celsius

Per passare a Fahrenheit, tieni premuto contemporaneamente il pulsante di

accensione e il pulsante di diminuzione per 2 secondi.

Ruotare la visualizzazione

Tieni premuti contemporaneamente i tasti su e giù per 2 secondi per passare a Fahrenheit.

Flusso d‘aria regolabile

Premere il pulsante di regolazione dell‘aria verso l‘alto e verso il basso per regolare la dolcezza del flusso d‘aria.

Magazzinaggio

Dopo l‘uso del Smono Balu o durante la ricarica, si prega di lasciare raffreddare l‘apparecchio prima di conservarlo. Dovrebbe essere conservato in un luogo pulito e asciutto, protetto dagli agenti atmosferici e fuori dalla portata dei bambini e degli animali domestici. Se avete dubbi o si verifica un problema, si prega di spegnere immediatamente il Smono Balu e/o di rimuoverlo dal caricatore.

Durante il raffreddamento dei vapori, si accumulano inevitabilmente dei residui nel bocchino di vetro e nella camera dell‘erba del Smono Balu. Queste parti devono essere regolarmente pulite in modo approfondito per garantire un funzionamento ottimale e un buon sapore. Si consiglia di effettuare una breve pulizia dopo ogni utilizzo. Si prega di pulire il Smono solo quando è completamente raffreddato. Potete fare riferimento al seguente grafico.
Per liberare completamente il Smono dai residui, si prega di utilizzare una spazzola per la pulizia, dei cotton fioc o dei fazzoletti di carta.

Per evitare danni al vaporizzatore, si consiglia di utilizzare un detergente per vaporizzatore delicato e privo di alcol, come LaPiLu™ o il Smono Cleaner™.

Si prega di fare attenzione affinché nessun componente elettronico entri in contatto con liquidi in nessun momento.

Prima di assemblare il bocchino e il filtro in silicone, si consiglia di far asciugare bene tutte le parti.

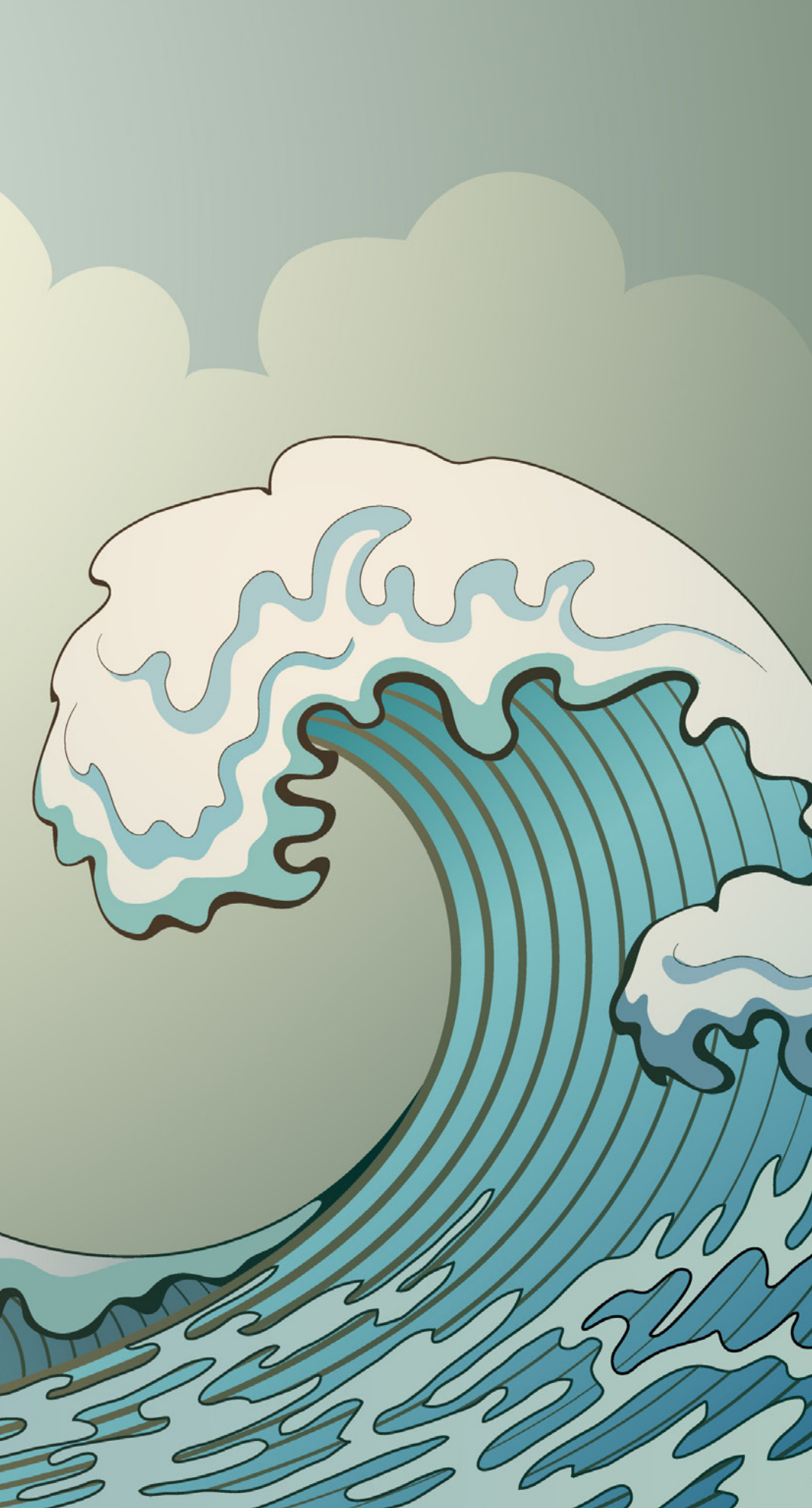

Materiale vegetale

In caso di problemi di salute, ti preghiamo di consultare il tuo medico prima di utilizzare il vaporizzatore Smono. In particolare, potrebbero verificarsi reazioni allergiche ai componenti vegetali.

Ti invitiamo a utilizzare solo parti vegetali che sono state testate secondo le linee guida della Farmacopea Europea.

Tieni presente che tali piante o parti vegetali possono essere acquistate solo presso la tua farmacia.

Per ottenere un risultato ottimale, è possibile influenzare la temperatura di evaporazione e la densità del vapore. Un vapore troppo denso e temperature troppo elevate alterano significativamente il gusto puro. Per estrarre delicatamente il maggior numero possibile di aromi dalle parti vegetali senza comprometterne il sapore, è consigliabile macinare le erbe il più finemente possibile. A tal scopo, si consiglia di utilizzare un macinino per erbe di alta qualità (detto anche grinder).

A seconda dei fattori temperatura, densità del vapore e caratteristiche delle erbe, il processo di evaporazione può essere ripetuto diverse volte fino a quando tutti gli aromi e i profumi sono completamente estratti. Quando non si formano più vapori alla temperatura massima, il processo di evaporazione è terminato.

Camomilla 190^{0}C
La camomilla comune (Matricaria chamomilla L.) è una specie di piante appartenente alla famiglia delle Asteraceae. Originaria del Sud-est e dell'Est Europa, oggi è praticamente diffusa in tutta Europa. Vengono utilizzati solo i fiori.

Saggio 190^{0}C
Il salvia (Salvia officinalis) è una pianta sempreverde che può raggiungere un'altezza di fino a 80 cm. Ha steli angolari e foglie di colore grigio-verde. Le foglie possono essere utilizzate.

Timo 190^{0}C
Il timo (Thymus vulgaris) è un arbusto aromatico con steli legnosi, foglie strette e fiori di colore rosa. Può raggiungere un'altezza di fino a 40 cm. Sia i fiori che le giovani foglie vengono utilizzati.

Garanzia Smono

La garanzia del produttore per il Smono è di 2 anni.

Si prega di registrare il vostro Smono entro 90 giorni dall‘acquisto su www.smono.shop per estendere la garanzia di 1 anno.

La garanzia ha inizio dalla data in cui l‘acquirente ha ricevuto il Smono.

Responsabilità

Si prega di notare: Ogni manipolazione dei prodotti richiede una conoscenza precisa e il rispetto delle istruzioni per l‘uso. La responsabilità per il corretto funzionamento dei prodotti passa sempre all‘operatore se viene effettuata un‘azione che non corrisponde all‘uso previsto. L‘uso previsto si riferisce in particolare esclusivamente ai materiali vegetali menzionati nella sezione „Parti vegetali“.

In caso di mancata osservanza delle indicazioni contenute in questo manuale di istruzioni, la responsabilità di Reinhart GmbH & Co. KG decade.

Dichiarazione di conformità CE

In conformità al Regolamento UE 765/2008, il presente prodotto soddisfa i requisiti richiesti.

WEEE

Ai fini della protezione dell‘ambiente, questo dispositivo non deve essere smaltito con i rifiuti domestici alla fine della sua vita utile. Lo smaltimento può avvenire tramite il servizio clienti Take-e-way o tramite sistemi locali di restituzione e raccolta disponibili.

La direttiva WEEE mira a ridurre la crescente quantità di rifiuti di apparecchiature elettroniche provenienti da apparecchiature elettriche ed elettroniche non più utilizzate.

Il numero di registrazione del produttore per il presente dispositivo è:
WEEE-Reg.-Nr. DE 47152642
Stiftung-ear.de